

2.2 ด้านโครงสร้างพื้นฐาน (ระบบบริการสาธารณสุขปโภคขั้นพื้นฐาน)

2.2.1 การคมนาคม

- ถนนลาดยาง	จำนวน	9	สาย
- ถนนคอนกรีตเสริมเหล็ก	จำนวน	17	สาย
- ถนนลูกรัง/หินคลุก	จำนวน	72	สาย

2.2.2 การโทรคมนาคม

- อินเทอร์เน็ตตำบล	จำนวน	1	แห่ง
--------------------	-------	---	------

2.2.3 ไฟฟ้า

- ไฟฟ้าที่ขยายเข้าถึงในหมู่บ้าน	จำนวน	10	หมู่บ้าน
- คริวเรือนที่มีไฟฟ้าใช้	จำนวน	1,803	คริวเรือน

2.2.4 แหล่งน้ำที่สร้างขึ้น

- บ่อน้ำตื้น	จำนวน	112	แห่ง
- บ่อบาดาล	จำนวน	65	แห่ง
- ถังเก็บน้ำฝน	จำนวน	10	ใบ
- ประปาหมู่บ้าน	จำนวน	28	แห่ง

2.2.5 น้ำประปา/น้ำเพื่ออุปโภค – บริโภค

- น้ำประปา/น้ำเพื่ออุปโภค – บริโภค	ที่ขยายเข้าในหมู่บ้าน	จำนวน	10	หมู่บ้าน
------------------------------------	-----------------------	-------	----	----------

- คริวเรือนที่มีน้ำประปา/น้ำเพื่ออุปโภค – บริโภค จำนวน 1,758 คริวเรือน

2.3 ด้านทรัพยากรธรรมชาติและสิ่งแวดล้อม

2.3.1 แหล่ง/สถานที่ท่องเที่ยว

1. วัดลาดสิงห์ ตั้งอยู่หมู่ที่ 5 บ้านลาดสิงห์

ตามทำเนียบวัดและโบราณสถานจังหวัดสุพรรณบุรีระบุว่า วัดลาดสิงห์ ตั้งเมื่อ พ.ศ. 2009

ในสมัยกรุงศรีอยุธยา เป็นที่ประดิษฐานหลวงพ่อดำ พระพุทธรูปศิลาแลงปางสะดุ้งมาร(มารวิชัย) เกตุบัวตูม อายุประมาณ 500 ปีและเป็นที่ประดิษฐานของพระบรมรูปสมเด็จพระนเรศวรมหาราช สมเด็จพระเอกาทศรถ และพระสุพรรณกัลยา

2. วัดตำ (ร้าง) ตั้งอยู่หมู่ที่ 5 บ้านลาดสิงห์

วัดตำ มีลักษณะเป็นวิหารทรงสี่เหลี่ยมผืนผ้า ก่ออิฐถือปูนแต่มีสภาพที่พังทลาย โดยเฉพาะส่วนของหลังคาที่พังลงมาหมดแล้ว สำหรับผนังทั้งสี่ด้านยังคงปรากฏอยู่แต่ก็มีรอยร้าว และทรุดตัวเอนเอียงมาก โดยมีประตูทางเข้าด้านหน้า 1 ประตู และมีหน้าต่างอยู่ที่ผนังด้านข้างๆ ละ 1 บาน อาคารหลังนี้มีขนาดกว้าง 5 เมตร ยาว 10 เมตร โดยประมาณ

3. ดอนทางพระ (เนินทางพระ) ตั้งอยู่หมู่ที่ 6 บ้านท่าตาจวง

ดอนทางพระ (เนินทางพระ) เป็นโบราณสถานไม่ทราบรูปทรงแน่ชัดซึ่งสภาพในปัจจุบันเป็นเนินดินที่มีศิลาแลงและก้อนอิฐกระจายอยู่ทั่วไปในสภาพที่ไม่เป็นระเบียบ และยังพบวัตถุและงานศิลปกรรมที่แสดงถึงอิทธิพลทางศิลปกรรมเขมร สมัยบาเยน (ราวพุทธศตวรรษที่ 18)

2.3.2 จุดเด่นของพื้นที่ (ที่เอื้อต่อการพัฒนาตำบล)

พื้นที่ส่วนใหญ่เป็นพื้นที่ราบเหมาะแก่การเพาะปลูก สภาพดินอุดมสมบูรณ์อุ้มน้ำได้ดีและพื้นที่บางส่วนเป็นที่ดอน ซึ่งเหมาะแก่การปลูกสัตว์มีระบบการส่งน้ำในการเกษตร และระบบระบายน้ำได้ตลอดทั้งปี การคมนาคมสะดวกมีเส้นทางเชื่อมต่อระหว่างหมู่บ้าน ตำบล และอำเภอ รวมถึง ประชาชนมีความสามัคคีในการให้ความร่วมมือ โดยประชาชนส่วนใหญ่มีความเป็นประชาธิปไตยค่อนข้างสูง ยอมรับและเปิดรับแนวความคิดใหม่ๆ อาทิ ด้านวิชาการ ด้านเทคโนโลยี ด้านทฤษฎีและปรัชญาต่างๆ เป็นต้น ซึ่งความเป็นประชาธิปไตยและการมีส่วนร่วมนี้ จึงทำให้ชุมชน/สังคม ง่ายต่อการพัฒนาในด้าน ต่างๆ ได้อย่างมีประสิทธิภาพ อาทิ การรวมกลุ่มอาชีพ การรวมกลุ่มออมทรัพย์ฯ การดำเนินวิถีชีวิตตามหลักปรัชญาเศรษฐกิจพอเพียง การถือปฏิบัติและดำเนินชีวิตอย่างหมู่บ้านคนดีศรีสุพรรณ เป็นต้น สิ่งต่างๆ เหล่านี้ เป็นผลทำให้สามารถเพิ่มศักยภาพให้ตำบลบ้านสระได้รับรางวัลต่างๆ มากมาย

2.4 ด้านเศรษฐกิจ

2.4.1 อาชีพ

อาชีพหลักด้านเกษตรกรรม

1. ทำนา (นาข้าว นาหญ้าแพงโคล่า)	32,162 ไร่		
จำนวน	1,058 ครัวเรือน		
2. ทำสวน (มะม่วง ลำไย)	1,413 ไร่	จำนวน	
45 ครัวเรือน			
3. ทำไร่ (อ้อย ข้าวฟ่าง แดงโมเมล็ด)	2,000 ไร่		
จำนวน	90 ครัวเรือน		
4. พืชผัก	50 ไร่	จำนวน	15
ครัวเรือน			
5. ไม้ดอก	70 ไร่	จำนวน	40
ครัวเรือน			

อาชีพรอง

1. เลี้ยงสัตว์ (เปิด ไก่ และวัว)	4. ประดิษฐ์ริบบิ้น ร้อย
พวงมาลัย	

2. ทอเสื่อ
ผักตบชวา

5. จักสานตะกร้าหวาย ไม้ไผ่ และ

3. ประดิษฐ์ดอกไม้จันทน์

อาชีพอิสระ

1. รับจ้างทั่วไป

2. ค้าขาย

2.4.2 หน่วยธุรกิจในเขตองค์การบริหารส่วนตำบล

1. โรงแรม จำนวน 1 แห่ง ได้แก่

- โรงแรมชันอินน์ ตั้งอยู่ หมู่ที่ 7

2. ปิ่มน้ำมัน (ปิ่มหลอด) จำนวน 15 แห่ง
ได้แก่

- นายสุรรัตน์ งามพักตร์ ตั้งอยู่ 99 หมู่ 1 - นายทอน คำ
หอม ตั้งอยู่ 9/1 หมู่ 1

- นางทองสุข คำหอม ตั้งอยู่ 94/3 หมู่ 1 - นางประยูร อุบล
ตั้งอยู่ 37/1 หมู่ 2

- นายสวัสดิ์ สว่างศรี ตั้งอยู่ 197 หมู่ 2 - นางไสว
वासยศ ตั้งอยู่ 70/2 หมู่ 2

- นางยุพา อาศัยผล ตั้งอยู่ 176 หมู่ 2 - นายประสงค์ วีระ
วงษ์ ตั้งอยู่ 99 หมู่ 3

- นายสมพงษ์ หอมกระจุย ตั้งอยู่ 5/1 หมู่ 3 - นายสำราญ
สว่างพักตร์ ตั้งอยู่ 41 หมู่ 5

- นางน้ำเพ็ชร แสนฉลาด ตั้งอยู่ 16 หมู่ 6 - นางบุญ
เอื้อ อยู่สุวรรณ ตั้งอยู่ 1/2 หมู่ 7

- นางสาวยุพิน ลี้มเจริญ ตั้งอยู่ 109 หมู่ 9 - นายกิตติพร
ลี้มเจริญ ตั้งอยู่ 65 หมู่ 9

- นายชัยยศ สว่างศรี ตั้งอยู่ 169 หมู่ 10

3. โรงสีข้าว จำนวน 2 แห่ง
ได้แก่

- โรงสีบ้านสระข้าวดี ตั้งอยู่ หมู่ที่ 2

- โรงสีมิ่งมงคลเจริญธัญญา ตั้งอยู่ หมู่ที่ 5

4. กลุ่มออมทรัพย์เพื่อการผลิตตำบลบ้านสระ จำนวน
- 1 แห่ง ตั้งอยู่หมู่ที่ 6
5. สถาบันการจัดการเงินทุนชุมชน จำนวน
- 1 แห่ง ตั้งอยู่หมู่ที่ 6
6. สหกรณ์ผู้ใช้น้ำ จำนวน 1 แห่ง
ตั้งอยู่ หมู่ที่ 6
7. วิสาหกิจชุมชน จำนวน 9 แห่ง ได้แก่
- กลุ่มผู้เลี้ยงโคกระบือบ้านดงโมกข์ ตั้งอยู่ หมู่ที่ 8
 - กลุ่มปุ๋ยอินทรีย์ชีวภาพบ้านสระ ตั้งอยู่ หมู่ที่ 6
 - กลุ่มนาหญ้าและพัฒนาอาชีพ ตั้งอยู่ หมู่ที่ 9
 - กลุ่มผู้เลี้ยงสัตว์โพธิ์สุวรรณ ตั้งอยู่ หมู่ที่ 9
 - กลุ่มแม่บ้านทำบ้านเก่า ตั้งอยู่ หมู่ที่ 2
 - ส่งเสริมการเกษตรบ้านลาดสิงห์ หมู่ 5 ตั้งอยู่ หมู่ที่ 5
 - คนต้นกล้า 5/2553 ตั้งอยู่ หมู่ที่ 7
 - ชาวปลอดภัยบ้านดงโมกข์ ตั้งอยู่ หมู่ที่ 8
 - บ้านสระวัสดุสกรีน ตั้งอยู่ หมู่ที่ 2
8. กลุ่มอาชีพ มีกลุ่มอาชีพในพื้นที่ จำนวน 10 กลุ่ม
ได้แก่
- กลุ่มนาหญ้าผลิตเพื่อจำหน่ายเป็นเสบียงอาหารสัตว์ หมู่ที่ 4 และ 9
 - กลุ่มผลิตจักสานตะกร้าหวาย หมู่ที่ 2
 - กลุ่มผลิตน้ำมันหม่อง แชมพู ครีมนวดผม หมู่ที่ 2
 - กลุ่มผลิตริบบิ้น ดอกไม้สด หมู่ที่ 1, 2, 5, 6 และ 10
 - กลุ่มผลิตพวงหรีดผ้า หมู่ที่ 1 และ 6
 - กลุ่มผลิตดอกไม้จันทน์ หมู่ที่ 1 และ 6
 - กลุ่มปศุสัตว์ โค กระบือ หมู่ที่ 4 และ 8

- กลุ่มผู้ผลิตเมล็ดพันธุ์ข้าวชุมชน หมู่ที่ 1 – 10
- กลุ่มทำทองม้วน หมู่ที่ 7
- กลุ่มจักสานไม้ไผ่ หมู่ที่ 3

2.4.3 ข้อมูลรายได้ก้าวหน้า (ประชาชนมีการประกอบอาชีพและมีรายได้พอเพียงต่อการดำรงชีวิต)

1. คนอายุ 15 – 60 ปีเต็ม มีการประกอบอาชีพและมีรายได้

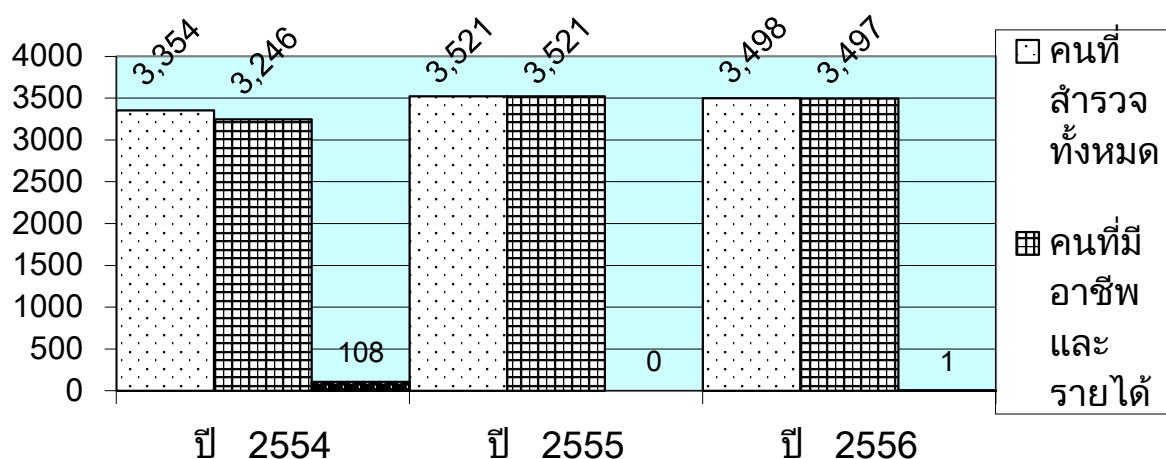

- 9 -

2. คนในครัวเรือน มีรายได้เฉลี่ยไม่ต่ำกว่าคนละ 30,000 บาทต่อปี

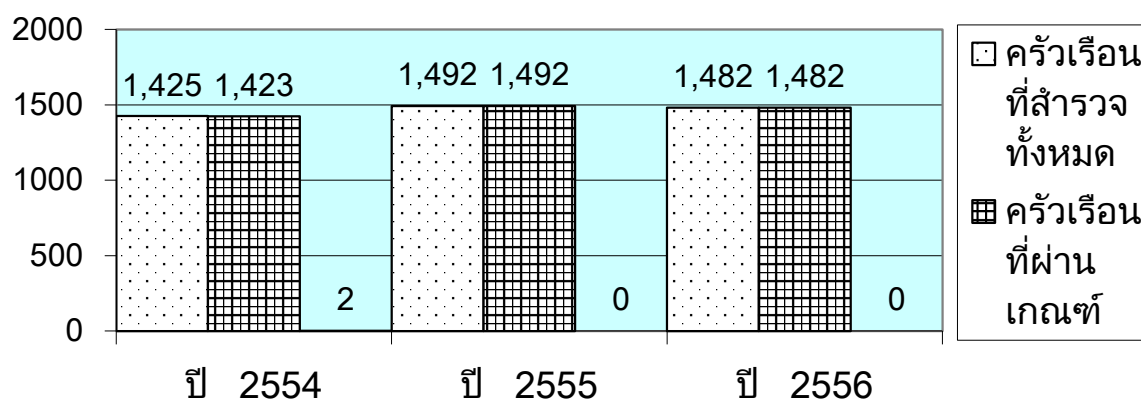

ที่มา : สรุปจากข้อมูล จปฐ. ประจำปี 2554, ปี 2555 และ ปี 2556

2.5 ด้านสังคม

2.5.1 การศึกษา

1. โรงเรียนประถมศึกษา จำนวน 3 แห่ง ได้แก่

- โรงเรียนวัดบ้านสระ ตั้งอยู่ หมู่ที่ 2
- โรงเรียนวัดใหม่สระพลอย ตั้งอยู่ หมู่ที่ 3
- โรงเรียนวัดลาดสิงห์ ตั้งอยู่ หมู่ที่ 5

2. ที่อ่านหนังสือประจำหมู่บ้าน จำนวน 10 แห่ง

3. ศูนย์บริการและถ่ายทอดเทคโนโลยีทางการเกษตร จำนวน 1 แห่ง

4. ศูนย์ข้อมูลข่าวสาร จำนวน 1 แห่ง ตั้งอยู่ ชั้น 1 ที่ทำการอบต.บ้านสระ ข้อมูลด้านการศึกษา (ประชาชนมีโอกาสเข้าถึงบริการด้านการศึกษา)

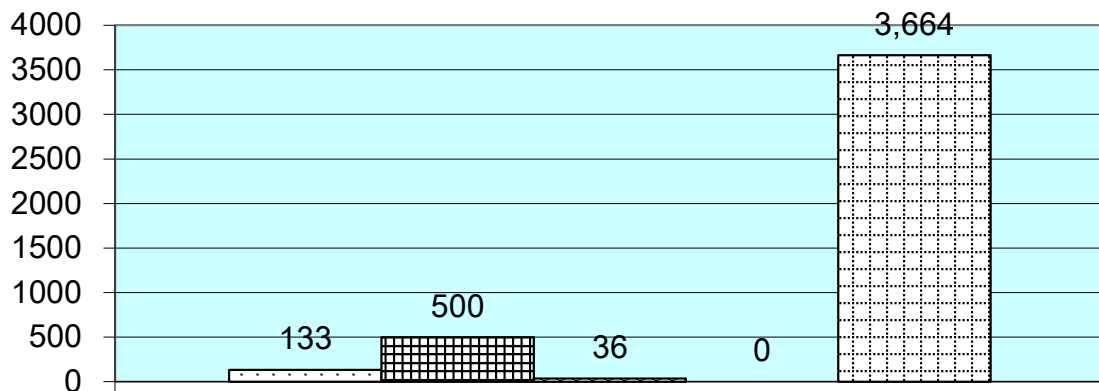

ปี 2556

- เด็กอายุ 3-5 ปีเต็ม ได้รับบริการเลี้ยงดูเตรียมความพร้อมก่อนวัยเรียน
- ▣ เด็กอายุ 6-14 ปี ได้รับการศึกษาภาคบังคับ 9 ปี

ที่มา : สรุปจากข้อมูล จปฐ. 2556

2.5.2 สถาบันและองค์การทางศาสนา

1. วัด/สำนักสงฆ์ ได้แก่	จำนวน	6	แห่ง
- วัดบ้านสระ	ตั้งอยู่ หมู่ที่	2	
- วัดใหม่สระพลอย	ตั้งอยู่ หมู่ที่	3	
- วัดลาดสิงห์	ตั้งอยู่ หมู่ที่	5	
- วัดหนองหิน	ตั้งอยู่ หมู่ที่	7	
- วัดหนองกรับ	ตั้งอยู่ หมู่ที่	8	
- วัดโพธิ์สุวรรณ	ตั้งอยู่ หมู่ที่	9	

2.5.3 การศาสนาและวัฒนธรรม

1. สภาวัฒนธรรมตำบล	จำนวน	1	แห่ง
ตั้งอยู่ ที่ทำการอบต.บ้านสระ			

2.5.4 การสาธารณสุข

1. โรงพยาบาลส่งเสริมสุขภาพตำบล	จำนวน	2	
แห่ง ได้แก่			
- โรงพยาบาลส่งเสริมสุขภาพตำบลบ้านหนองหัววัง			
ตั้งอยู่ หมู่ที่ 3			
- โรงพยาบาลส่งเสริมสุขภาพตำบลบ้านสระ			
ตั้งอยู่ หมู่ที่ 6			

2.5.5 ความปลอดภัยในชีวิตและทรัพย์สิน

1. ศูนย์ต่อสู้เพื่อเอาชนะยาเสพติด 1 แห่ง ตั้งอยู่ ที่ทำการ อบต.บ้านสระ
2. ศูนย์ อปพร.อบต.บ้านสระ 1 แห่ง ตั้งอยู่ ที่ทำการ อบต.บ้านสระ
3. ที่พักสายตรวจตำรวจตำบล/ที่ทำการตำรวจชุมชนตำบล 1 แห่ง

2.5.6 การจัดสวัสดิการและสังคมสงเคราะห์

1. ผู้สูงอายุ ได้รับเบี้ยยังชีพทุกคน

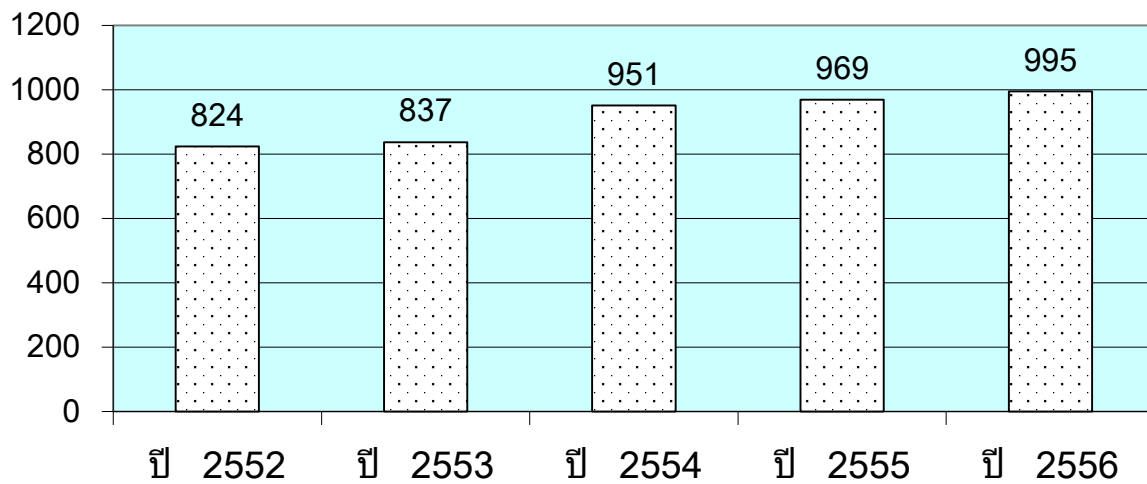

ที่มา : สรุปจากข้อมูล อบต.บ้านสระ

2. คนพิการ ที่ขึ้นทะเบียนคนพิการที่ได้รับเบี้ยยังชีพทุกคน

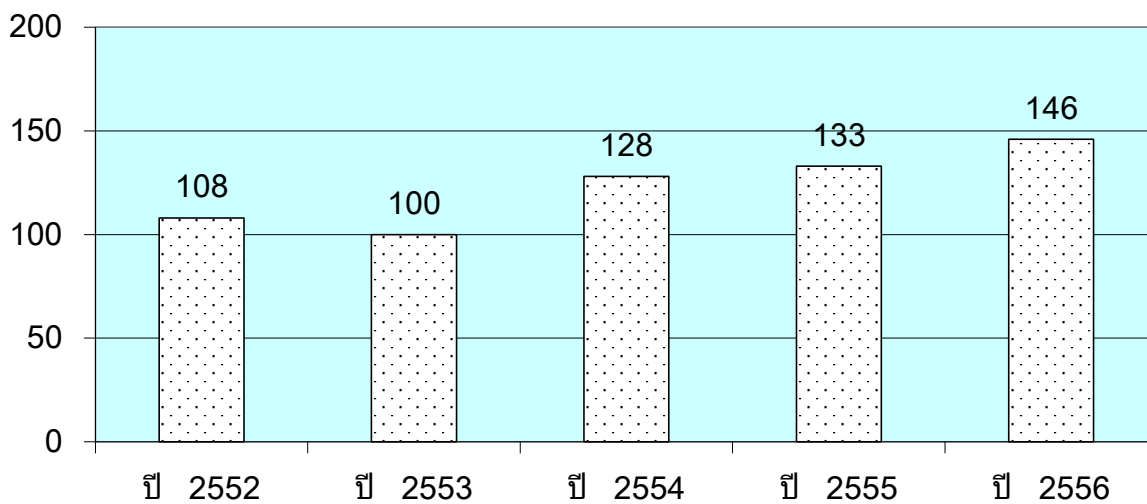

ที่มา : สรุปจากข้อมูล อบต.บ้านสระ

3. ผู้ป่วยเอดส์ ที่แสดงตนได้รับเบียร์ยังชีพทุกคน

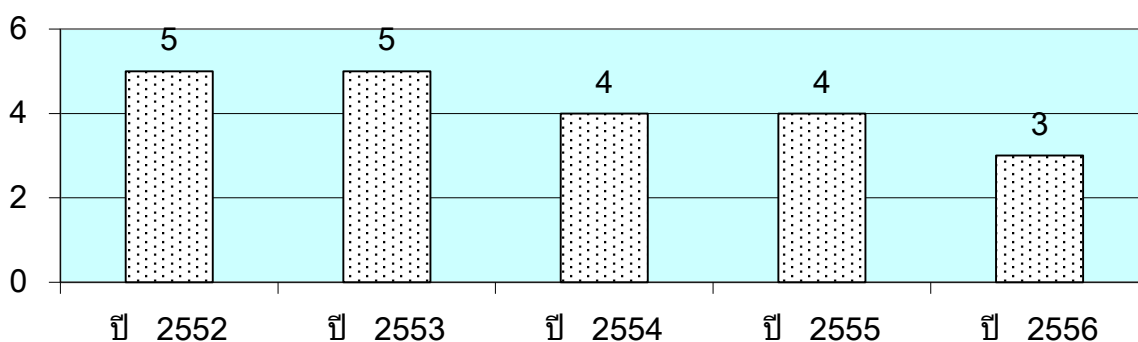

ที่มา : สรุปจากข้อมูล อบต.บ้านสระ

2.6 ด้านการเมือง การบริหาร

2.6.1 ศักยภาพขององค์การบริหารส่วนตำบล

1. จำนวนบุคลากร

1.1 บุคลากรในส่วนของฝ่ายบริหารและสมาชิกอบต. จำนวน 24 คน แยกเป็น

- ฝ่ายบริหารขององค์การบริหารส่วนตำบล

จำนวน 4 คน

- ฝ่ายสมาชิกสภาองค์การบริหารส่วนตำบล

จำนวน 20 คน

1) ฝ่ายบริหาร ประกอบด้วย

1. นายสุรัตน์ งามพักตร์ นายก อบต.บ้านสระ
2. นายบุญธรรม คำสุวรรณ รองนายก อบต.บ้านสระ
3. นางสมหมาย ขำไข่มะ รองนายก อบต.บ้านสระ
4. นายดำรง นิตสุวรรณ เลขานุการนายก อบต.บ้านสระ

นายกองค์การบริหารส่วนตำบลบ้านสระ ได้รับการเลือกตั้งเมื่อวันที่ 7 ตุลาคม 2555

โดยมีผู้สิทธิเลือกตั้ง จำนวน 4,654 คน มีผู้มาใช้สิทธิเลือกตั้ง จำนวน 3,571 คน คิดเป็นร้อยละ 76.73

- 12 -

2) ฝ่ายสมาชิกสภาองค์การบริหารส่วนตำบล ประกอบด้วย

1. นายประสาร จันทรสุวรรณ ประธานสภา
 2. นายณรงค์ นิยมเสน รองประธานสภา
 3. นายสมเกียรติ ยุพาพิน เลขานุการสภา
- สมาชิกสภา หมู่ที่ 1 นายจรัญ อุอรุณ, นายสุจิตร์

คำหอม

สมาชิกสภา หมู่ที่ 2 นายขุนกริต นิลทับ,
นายสมพงษ์ สรหงส์

สมาชิกสภา หมู่ที่ 3 นายประสาร จันทร
สุวรรณ, นายวิมล เฟื่องฟูง

สมาชิกสภา หมู่ที่ 4 นายสมาน อุ่ทอง,
นายคำรณ บุญศรี

สมาชิกสภา หมู่ที่ 5 นายสมพร โพธิ์ศรี, นาย
อาทิตย์ เกื่อนชัย

สมาชิกสภา หมู่ที่ 6 นายณรงค์ นิยมเสน,
นางสีนวล สุขพินิจ

สมาชิกสภา หมู่ที่ 7 นายชัยนคร นุ่มหั่นต์,
นายสมล นุ่มหั่นต์

สมาชิกสภา หมู่ที่ 8 นายสมจิตร แสนฉลาด,
นายรัชพล สว่างศรี

สมาชิกสภา หมู่ที่ 9 นายวิเชียร กล้า
หาญ, นายสวาท ศรีน้ำเงิน

สมาชิกสภา หมู่ที่ 10 นายสมเดช อุอรุณ, นาย
สุพจน์ พุ่มเพชร

สมาชิกสภาองค์การบริหารส่วนตำบลบ้านสระ มีจำนวน 20 คน เป็นชาย 18 คน เป็นหญิง จำนวน 2 คน ได้รับการเลือกตั้งเมื่อวันที่ 7 ตุลาคม 2555 โดยมีผู้มีสิทธิเลือกตั้งจำนวน 4,647 คน มีผู้มาใช้สิทธิเลือกตั้ง จำนวน 3,566 คน คิดเป็นร้อยละ 76.74 และการเลือกตั้ง ส.อบต. หมู่ที่ 5 กรณี แทนตำแหน่งที่ว่าง นายอาทิตย์ เกื่อนชัย ได้รับการเลือกตั้งเมื่อวันที่ 27 เมษายน 2557 โดยมีผู้มีสิทธิเลือกตั้งจำนวน 498 คน มีผู้มาใช้สิทธิเลือกตั้ง จำนวน 429 คน คิดเป็นร้อยละ 86.14

1.2 กำหนดผู้ใหญ่บ้าน จำนวน 10 คน

ประกอบด้วย

- | | | |
|-----------|---------------------------|----------------------|
| หมู่ที่ 1 | 1. นางสาวจุฑามาศ วัชรานต์ | กำนัน/ผู้ใหญ่บ้าน |
| | 2. นายรันสันต์ เปรมทอง | ผู้ใหญ่บ้านหมู่ที่ 2 |
| | 3. นางแสนสุข อ่วมจรรยา | ผู้ใหญ่บ้านหมู่ที่ 3 |
| ที่ 4 | 4. นายฉัตร แยมวงษ์ | ผู้ใหญ่บ้านหมู่ |
| | 5. นายณรงค์ ชูเชิด | ผู้ใหญ่บ้านหมู่ที่ 5 |
| ที่ 6 | 6. นายจงกล เฟื่องฟุ้ง | ผู้ใหญ่บ้านหมู่ |
| | 7. นายสนม เกื่อนสวัสดิ์ | ผู้ใหญ่บ้านหมู่ที่ 7 |
| | 8. นายสมเกียรติ สว่างศรี | ผู้ใหญ่บ้านหมู่ที่ 8 |
| | 9. นายสนั่น มังกร | ผู้ใหญ่บ้านหมู่ที่ 9 |
| ที่ 10 | 10. นายประสิทธิ์ หอมล่อ | ผู้ใหญ่บ้านหมู่ |

1.3 พนักงานส่วนตำบลและพนักงานจ้าง จำนวน 21 คน ประกอบด้วย

ตำแหน่งปลัดองค์การบริหารส่วนตำบล จำนวน

1 คน

ตำแหน่งในสำนักงานปลัดองค์การบริหารส่วนตำบล

จำนวน 5 คน

		ตำแหน่งในกองคลัง	จำนวน
4	คน		
		ตำแหน่งในกองช่าง	จำนวน
3	คน		
		ตำแหน่งในส่วนการศึกษา ศาสนาและวัฒนธรรม	
	จำนวน	2 คน	
		พนักงานจ้างตามภารกิจ	จำนวน
2	คน		
		พนักงานจ้างทั่วไป	จำนวน
4	คน		

- 13 -

2. ระดับการศึกษาของบุคลากรองค์การบริหารส่วนตำบล

2.1 บุคลากรในส่วนของฝ่ายบริหารและสมาชิกสภา อบต.

จำนวน	24 คน		
		ประถมศึกษา	จำนวน 11
	คน		
		มัธยมศึกษา/อาชีวศึกษา	จำนวน
10	คน		
		ปริญญาตรี	จำนวน 3
	คน		

2.2 พนักงานส่วนตำบลและพนักงานจ้าง

	จำนวน	21 คน	
		มัธยมศึกษาตอนต้น	จำนวน
1	คน	มัธยมศึกษาตอนปลาย/ปวช.	
	จำนวน	3 คน	

คน	อาชีวศึกษา (ปวส.)	จำนวน	1
คน	ปริญญาตรี	จำนวน	11
คน	สูงกว่าปริญญาตรี	จำนวน	4

3. รายได้ขององค์การบริหารส่วนตำบล

ประเภท	รายได้(บาท)				
	ปี 2552	ปี 2553	ปี 2554	ปี 2555	ปี 2556
รายได้จากการบริหารส่วนตำบลกับเอง	534,075.82	1,242,539.75	1,288,395.33	855,154.21	913,616.22
รายได้ที่ส่วนราชการต่างจัดเก็บให้	9,003,025.06	12,282,399.09	11,739,983.38	11,691,051.90	16,016,443.86
เงินอุดหนุนภาครัฐบาล	12,896,842.63	10,925,600.00	12,002,171.00	14,924,635.00	17,301,441.00
รวม	22,433,943.51	24,450,538.84	25,030,549.71	27,470,841.11	34,231,501.08

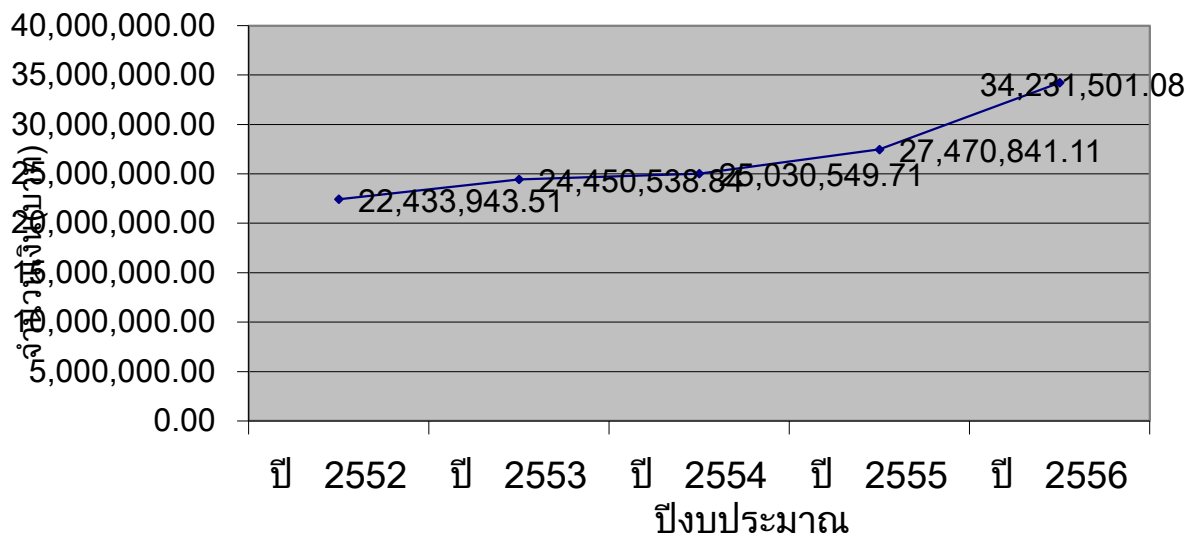

แผนภูมิแสดงรายได้ในแต่ละปีงบประมาณ